50 de fete vislesc la bac

TOT AȘA A ÎNCEPUT ȘI SANDA TOMA

Pe traseul unui drum lung care se încheie peste 4 ani

Acum, în plină iarnă, cînd apele Snagovului sînt acoperite cu un strat de gheață tocmai bun pentru patinaj, canotajul a declanșat „operațiunea Los Angeles 1984". Cu un „plan de bătaie" bine conceput, cu aceeași harnici și inimoși tehnicieni (i-am numi printre ei pe Paul Barcani, Ion Boicu, Gheorghe Gheorghiu, Gheorghe Ispas, Maria Drăghici, Nicolae Gioga), conduși de antrenorul emerit Victor Mociani. De fapt, drumul lor nu mai este chiar necunoscut. Ei au acumulat o experiență pe care acum caută să o folosească cu maximă eficiență.

Cu exact patru ani în urmă, și tot aici la bacul de iarnă, Sanda Toma, Olga Homeghi, Valeria Răcilă și alte cîteva zeci de fete tinere (selecționate din cîteva zeci de mii) pășeau timide în lumea ramelor și vîslelor. Nu știau mai nimic despre acest sport ; aveau însă bunăvoință și tragere de inimă. S-au dovedit mai mult decît niște eleve silitoare s-au atașat cu trup și suflet de schiful cu vîslele sale, ajungînd să primească cele mai înalte onoruri, pe podiumul olimpic.

Sanda Toma, Olga Homeghi, Valeria Răcilă și celelalte brave ramere și vîslașe au scris la Krilatskoe una dintre cele mai frumoase pagini din istoria canotajului românesc. Cine va completa filele următoare, după concursul olimpic de la Los Angeles ?...

La bac, „casa de iarnă" a canotajului, vin de trei ori pe săptămînă (deocamdată) aproximativ 50 de tinere între 18 și 20 de ani. Te impresionează realmente prin statura lor de veritabili pivoți de baschet. Sînt împărțite în două grupe, avansate și începătoare. Primele au un avans considerabil, aflîndu-se după un an (sau doi) de tras la rame. Printre ele, Florica Bucur și Rodica Frîntu, deja medaliate cu bronz la J.O. din 1980, Doina Chelariu, campioana de junioare a României, la „simplu", Mariana Naghiu. În cealaltă grupă... Numele lor nu vă spune deocamdată nimic : Luciana Druțu originară din Focșani, Chira Apostol din comuna Alexei, Tünde Tüzeș din Cluj-Napoca, Adriana Rădinoiu din Oradea, Mihaela Vișan din Botoșani... Prin cîteva elemente se aseamănă : peste 1,80 m înălțime, în jur de 71—72 kg, o anvergură a brațelor de 1,86 pînă la 1,89 m și... fiecare dintre ele se poate întinde pînă la un punct aflat la o înălțime de 2,30 m !

În faza actuală, începătoarele (sînt doar 21) primesc primele noțiuni despre tehnica vîslitului, învață să înoate și urmează un program de pregătire fizică multilaterală. Tot așa a început și actuala campioană olimpică a canotajului românesc. Pînă la primul contact cu un schif adevărat mai este cale lungă.

Ne surprinde, totuși, numărul restrîns al viitoarelor candidate pentru J.O. din 1984 și solicităm antrenorului V. Mociani explicații : **„Pretențiile noastre au crescut și, ca atare, rigorile selecției au sporit. Fetele care vor rezista ritmului de antrenament se vor alătura grupului de avansate. În plus, am mai prevăzut pentru la toamnă un nou test pentru elementele prezentate de cluburi. Porțile lotului nostru rămîn deschise."**

Adrian VASILIU

Cînd muncești din toată inima

SÎNT FORMIDABILI UNII DASCĂLI DE SPORT !

Mai sînt și dascăli de sport care în timp ce explică elevilor cum e cu „aplecarea înainte din poziția stînd", își țin cu o mînă căciula, așezată, cu multă grație, pe **cap.** *Sînt însă și o serie de profesori formidabili ! Bunăoară, cei de la Școala generală nr. 203, din cartierul Drumul Taberei. A sunat, să zicem, pentru ora de sport. Prof.* Mariana Voiculescu *(șefa catedrei de educație fizică din această școală numai cu fete) lucrează cu atletele pe mini-stadionul acoperit cu zăpadă. Pe aleile asfaltate din jurul școlii sprintează, aleargă, fac exerciții alte două clase, cele conduse de profesoarele* Ecaterina Nourăscu *și* Roxana Panaitescu. *În mica sală de sport se antrenează gimnastele profesoarei* Maria Nedelcu. *Ce-a mai rămas nevalorificat, ca spațiu, în acest anotimp rece ? A, da, culoarele școlii ! Conform rotației, astăzi lucrează pe „pistele" celor trei etaje prof.* Livia Todea : *starturi fulgerătoare, alergări cronometrate, forță pe scările dintre paliere.*

Da, sînt formidabili unii dascăli de sport ! Bunăoară, cei de la Școala generală nr. 135, din cartierul Ferentari. Școala are un fel aparte de a organiza întrecerile sportive. Concursurile se adresează mai direct elevilor, sînt foarte atrăgătoare. Pregătirea reuniunii are ceva din febra dinaintea unei mari serbări școlare. Totul se face cu de-amănuntul și cu mult înainte. Un meci de mini-fotbal, să zicem, nu e un simplu meci de mini-fotbal. Întîi se trimit „provocările", afișe de tot felul invită publicul pitic, iar dacă se joacă în curte se aduc un fel de porți de hochei, anume confecționate în acest scop. Dar cele mai interesante întreceri, cele mai atractive concursuri rămîn jocurile distractive. *La acest capitol prof.* Rodica Șabanov *nu are rival. Participă, bine înțeles, toată lumea, iar dacă ar fi după competitori, ele ar trebui să se desfășoare și noaptea...*

Da, sînt formidabili unii dascăli de sport ! Bunăoară, soții Liviu *și* Maria Constantinescu. *Primul, maestru al sportului la handbal, profesor la Școala generală nr. 181 (cu 11 echipe gata oricînd să intre în orice competiție de handbal juniori din cartierul Bucureștii Noi). Soția sa, maestră emerită a sportului — de trei ori în echipa de handbal a României, campioană mondială — este profesoară la școala generală nr. 184 (cu 10 echipe gata oricînd să intre în orice competiție școlară de handbal din cartierul Chitila). Școli apropiate, „școli de handbal", școli care atunci cînd se întîlnesc pe terenurile de handbal cer „observator federal"...*

Da, sînt formidabili unii dascăli de sport ! Bunăoară, profesoarele Magda Matei *și* Constanța Popescu *de la Școala generală nr. 28 de lîngă Circul de Stat. Orele de sport la clasele cu fete încep și se sfîrșesc cu muzică (pentru simțul ritmului, pentru ținută). Lecțiile de educație fizică au densitate, sînt plăcute, iar cei care mai au ceva de îndreptat în ținută, la armonia corpului, fac exerciții corective, anume adresate lor.*

Da, sînt formidabili unii dascăli de sport !

Vasile TOFAN

ÎL CUNOAȘTEȚI PE CONDUCĂTORUL GALERIEI DIN BRAȘOV ?

Cu o voce groasă, puternică, se făcea auzit imediat în tribunele Brașovului. Huiduia de-ți vuiau urechile, înjura fără oprelişte jucătorii și arbitrii, era gata să sară la bătaie. Devenise, pentru ceea ce făcea — împreună cu alții, care-l considerau „erou" și-l imitau — un „client" obișnuit al miliției.

Dar organele sportive din Brașov s-au gîndit la recuperarea lui „Lătrău", cum i se zicea. În acest scop, a fost invitat de cîteva ori la „sfatul omeniei" (organizat la Consiliul popular), i s-a propus să se încadreze, să... Inginerul **Mihail Baltag**, președintele F.C.M. Brașov, clubul, au început să facă tot ceea ce credeau de cuviință pentru îndreptarea lui „Lătrău". A fost ajutat să se încadreze la Steagul roșu, apoi să se califice într-o meserie, apoi... Și astfel, Aurel Fătu — acesta este adevăratul său nume — a devenit, în numai doi ani, un om respectat, pe care sportivii și spectatorii îl iubesc pentru că s-a transformat într-un „erou pozitiv". Este lăcătuș în secția 420-agregate a întreprinderii de autocamioane „Steagul roșu", cîștigă bine, iar la sport este antrenat în ceea ce îi plăcea: în conducerea galeriei brașovene, pe care el a organizat-o, devenind una dintre cele mai inimoase din țară.

„Galeria lui Fătu este prezentă — ne spunea Stelian Palici, metodist la C.J.E.F.S. Brașov — la meciurile de fotbal ale F.C.M., la cele de handbal feminin ale Rulmentului, de multe ori fiind rugată să întovărășească echipele și în deplasări. Sportivii spun că «galeriei» îi datorează multe din succesele lor".

Ceea ce s-a putut la Brașov, se poate cu siguranță și în alte orașe...

Modesto FERRARINI

Sublinieri

SUB EGIDA „DACIADEI"

În municipiul și județul Tulcea activitatea sportivă de masă desfășurată sub egida „Daciadei" cunoaște un ritm crescînd. În orașul reședință de județ s-au desfășurat, recent, numeroase competiții, dintre care amintim un concurs de șah, cîștigat de **Gheorghe Zevedei** (urmat în clasament de **Gheorghe Sandra** și **Vasile Trofin**) și o întrecere de săniuș la care au luat parte peste 250 de pionieri, cei mai buni dovedindu-se **Mirela Chiricuță** și **Laurențiu Iorga**. O interesantă competiție voleibalistică organizată în municipiul Tulcea a fost cîștigată de echipa I.J.C.M. Tulcea, iar la minifotbal prima în clasamentul celor 10 formații participante a fost Marmura Tulcea. De o mare audiență în rîndurile tineretului se bucură și pe timpul iernii crosurile, ultimul dintre ele adunînd la start 1200 de amatori de alergare din Tulcea, Babadag și Isaccea. Toți aceștia — dar nu numai ei — vor lua parte la „Crosul Unirii", care va avea și un caracter de selecție, a celor mai talentați tineri alergători.

D. MORARU-SLIVNA

REPORTERII NOȘTRI LA CLUBURILE SPORTIVE

CRIȘUL ORADEA

(Urmare din pag. 1)

Cu ce obiective au pășit purtătorii culorilor Crișului, club reprezentativ al sportului bihorean, în 1981 ? Ne răspunde chiar președintele Alexandru Tordai, care a petrecut peste 30 de ani pe terenul de sport și în jurul său.

„Ne interesează în primul rînd echipa de polo. Băieții au crescut împreună, acum s-au maturizat, rîvnesc la titlul național. N. Rujinschi i-a învățat ce trebuie să facă pentru a deveni campioni, nu rămîne decît ca elevii să pună în practică — și o fac pînă acum cu succes — tot ce au acumulat în anii precedenți. Polo-ul orădean are frumoase perspective. **Fejér, Ungureanu, Gordan, Costrăș** vor juca probabil la Universiadă. **Roberto Pantea**, la 17 ani, se anunță ca un element de bază pentru „7"-le olimpic în 1984. Avem și copii foarte talentați, care sînt numai ochi și urechi la tot ce fac cei mari. Ei se numesc **Fejér I, Fejér II, Costrăș I, Costrăș II, Gordan I**... Nu ne-a plăcut niciodată să privim în grădina vecinului, NE-AM CRESCUT SINGURI CADRELE. Așa a fost și cu echipa de baschet, din care 2—3 fete sînt vizate pentru „5"-ul tricolor la campionatele europene. Poate tocmai în aceasta constă forța echipelor Crișului.

Aș mai vrea să subliniez că Viorica Kelemen a descoperit un talent excepțional la sărituri în apă, pe **Cristina Szakács** (12 ani) pe care o va lansa pe orbita performanței. Tiberiu Acs și Alexandru Tarpai sînt gata să urce în ringul de box un greu de **117 kg, Ludovic Pop**, care a împlinit 17 ani. Exemple mai pot fi găsite la scrimă și lupte.

Nedorind să ne întindem mai mult decît ne permite plapuma, am restrîns aria sporturilor, ajungînd de la 9 la 5 secții (natație, baschet, box, scrimă, lupte). Pentru toate avem o bună bază materială și ne străduim s-o dezvoltăm. **Avem 19 antrenori, dintre care 17 au fost sportivi ai clubului !"**

METALUL BUCUREȘTI

(Urmare din pag 1)

titluri de campioni ai țării (cîte unul la fiecare categorie : seniori, tineret, juniori) și cîte un titlu la box, canotaj și fotbal — la juniori și lupte, moto și tir, la seniori. Obiective modeste ? Pentru un început da, sînt însă obiective pe deplin realizabile și vom munci pentru obținerea eventualelor „plusuri". În ceea ce privește revitalizarea clubului sportiv Metalul, cum este și firesc, acțiunile noastre au o bătaie mai lungă. Avem în vedere **realizarea unei selecții mai riguroase pentru fiecare disciplină în parte**, iar în ceea ce-i privește pe cei selecționați, intenționăm să-i dăm pe mîna unor dascăli nu numai foarte bine pregătiți, dar și pasionați, care să nu-și precupețească timpul, în îndeplinirea pretențioasei lor misiuni. La canotaj a și început o primă acțiune de acest gen. La sfîrșitul anului trecut și începutul acestuia nou, tehnicienii noștri au întreprins o selecție în rîndurile tineretului, acțiune încheiată cu selectarea a 30 de fete, cu care am și început munca de pregătire. Pentru box intenționăm să întreprindem o selecție în rîndurile elevilor Grupului școlar „23 August" al cărui activ este de aproximativ 3000 de tineri. Pentru cei pe care îi vom selecționa de aici vrem să amenajăm o sală specială, într-o fostă popicărie. În sfîrșit, cam acestea ne sînt, în mare, intențiile. **Anul 1981 vrem să constituie pentru noi anul demarării într-un nou proces de calitate, care să facă din clubul sportiv Metalul, din nou, o unitate sportivă fruntașă pe Capitală.**

RULMENTUL BRAȘOV

(Urmare din pag. 1)

începutul acestui raid. Iată opinia interlocutorului nostru :

„Firește, ca om care mă ocup de mult de destinele echipei Rulmentul, mă bucură faptul că am ajuns azi pe o poziție fruntașă în clasamentul turului Diviziei „A" (n.n. formația a încheiat prima parte a campionatului pe primul loc și s-a calificat pentru semifinalele „Cupei României", învingînd în sferturile de finală, printre alte echipe, și pe deținătoarea titlului, Știința Bacău). Nu pot să afirm nici pe departe că rezultatele de pînă acum mi se datoresc în exclusivitate. Dar pot spune, în schimb, că am militat și am reușit să le conving pe jucătoare că **nu se pot obține rezultate de marcă fără o muncă intensă în timpul antrenamentelor**. Găsind înțelegerea necesară și avînd sprijinul permanent al organizației de partid a întreprinderii cu același nume, personal al secretarului comitetului **Dumitru Grigorescu**, am urcat pas cu pas — nu fără a trece și peste unele greutăți — și vrem să menținem în continuare un ritm ridicat de muncă. Dacă ar fi să enumăr factorii care ne-au permis să îmbunătățim calitatea muncii, m-aș opri la doi mai importanți : 1. **am avut curajul de a promova în echipă jucătoare tinere**, cărora le-am acordat și încredere și responsabilitate. Mă voi referi, astfel, la faptul că Manuela Neică — pe care am și titularizat-o —, Cristina Tache și Monica Chiriță (ultimele două pregătite de antrenorul Francisc Lechner de la C.S.Ș. Dinamo Brașov, directorul unității) dau tot mai mult randament de la un meci la altul ; 2. am renunțat la două jucătoare plafonate, fapt care nu numai că a dinamizat echipa, dar a dus la îmbunătățirea generală a disciplinei la antrenamente și în timpul jocurilor. Sperăm, eu și colegul meu de la conducerea tehnică a echipei, Ion Mihăilă, să creștem randamentul individual al jucătoarelor și să facem ca Rulmentul, pe măsura modestelor ei puteri, să contribuie la ridicarea handbalului nostru feminin".

Raid-anchetă realizat de
Adrian VASILIU, Ion GAVRILESCU și **Gheorghe ȘTEFĂNESCU**

CAMPIONATE • COMPETIȚII • CAMPIONATE • COMPETIȚII

APARIȚII INEDITE ÎN FRUNTEA CLASAMENTULUI CONCURSULUI DE SELECȚIE A SPADASINILOR

În întrecere, timp de 10 ore, pe planșele sălii de scrimă Floreasca, aproape 50 de spadasini, în primul lor concurs de selecție. După trei tururi preliminare au rămas în competiție doar 16, din care primii 12 au primit, conform regulamentului concursului de selecție, puncte. O singură absență notabilă în această fază (unde concurenții s-au întrecut „fiecare cu fiecare"), cea a reprezentantului clubului Steaua, **N. Bodoczi**. Deși a reintrat recent, după o fractură de calcaneu care l-a ținut două luni în afara concursurilor, printr-un meritoriu loc 5 la campionatele internaționale de tineret ale Budapestei, în sala Floreasca, Bodoczi n-a mai putut face față cerințelor concursului. A făcut-o, însă, cu brio celălalt purtător de steag al tinerei generații, **Felix Nicolae**, care a demonstrat că n-a fost întîmplătoare victoria sa din concursul mai sus amintit de la Budapesta, spadasinul craiovean (18 ani) reușind să se claseze și în concursul de selecție pe un meritoriu loc 2, grăitor pentru forma sa actuală. Pe pozițiile următoare, alți doi tineri spadasini, **E. Kerekeș** și **D. Tunaru**, ambii aflați în plină cursă pentru reintrarea în loturile reprezentative.

Victoria a revenit, totuși, unui trăgător mai experimentat, **Mihai Popa** (Steaua), care a evoluat constant (spre deosebire de ceilalți componenți „tradiționali" ai echipei reprezentative, **I. Popa, O. Zidaru, L. Angelescu**), dar fără mai multă seriozitate și calm în timpul concursurilor, el nu poate aspira la mari performanțe.

Iată clasamentul primilor 12 spadasini: **1. M. Popa** (Steaua) 13 v, **2. F. Nicolae** (Olimpia Craiova) 12 v, **3. E. Kerekeș** (C.S. Satu Mare) 11 v, **4. D. Tunaru** (Tractorul Bv.) 11 v, **5. R. Szabo** (Steaua) 10 v, **6. I. Nițulescu** (Albatros Mamaia) 9 v, **7. I. Popa** (Steaua) 8 v, **8. L. Angelescu** (Farul Constanța) 7 v, **9. D. Cîmpeanu** (A.S.U. Tg. Mureș) 7 v, **10. I. Bărbosu** (Electroputere Craiova) 7 v, **11. O. Zidaru** (Steaua) 5 v, **12. M. Dragomir** (Progresul Buc.) 5 v.

Paul SLĂVESCU

TURNEELE FINALE ALE CAMPIONATELOR DE JUDO

În Sala sporturilor din municipiul Gheorghe Gheorghiu-Dej vor avea loc, vineri, sîmbătă și duminică, turneele finale ale **campionatelor republicane de judo pentru echipele de tineret și juniori**. După etapele anterioare s-au calificat pentru turneul final al echipelor de tineret: **C.S.Ș. 1 București, C.S.Ș. Unirea Iași, C.S.Ș. Energia București, C.S.Ș. municipiul Gh. Gheorghiu-Dej, C.S.O. Muscelul Cîmpulung, Nitramonia Făgăraș, C.S.Ș. Oradea** și **C.S.Ș. Șoimii Sibiu**. În competiția formațiilor de juniori vor participa: **C.S.Ș. Unirea Iași, C.S.Ș. municipiul Gh. Gheorghiu-Dej, C.S.Ș. 1** și **Energia București, C.S.O. Muscelul Cîmpulung, Voința Tg. Mureș, C.S.Ș.** și **Rapid Oradea**.

„BARAJUL" GHINDĂ – ȘUBĂ, ÎN FEBRUARIE

Reluată ieri dimineață, partida **Ciocâltea — Ciolac**, întreruptă în ultima rundă a finalei campionatului național masculin de șah, s-a încheiat cu victoria lui **Ciocâltea**.

Clasamentul celei de a 44-a ediții a întrecerii este următorul (la punctajul egal ordinea a fost stabilită conform sistemului Sonneborn-Berger) : **1—2. M. Ghindă, M. Șubă** (ambii Universitatea București) 12 p, **3. M. Pavlov** (I.T.B.) 10 p, **4. P. Ștefanov** (I.T.B.) 9½ p, **5—8. Th. Ghițescu** (I.T.B.), **S. Grünberg, V. Stoica** (ambii Universitatea București), **V. Ciocâltea** (I.T.B.) 9 p, **9—11. T. Stanciu** (Universitatea București), **Em. Ungureanu** (Medicina Timișoara), **A. Negulescu** (Petrolul I.P.G.G. Ploiești) 8½ p, **12—13. O. Pușcașu** (I.T.B.), **O. Foișor** (Universitatea Iași) 8 p, **14—17. V. Vaisman** (Calculatorul I.I.R.U.C București), **I. Biriescu** (Medicina Timișoara), **C. Radovici** (C.S.U. Brașov), **C. Ionescu** (Universitatea București) 7 p, **18. Gh. Ciolac** (Politehnica București) 4 p.

Pentru desemnarea campionului urmează să se dispute, în ultima decadă a lunii februarie, un meci de 4 partide între **M. Ghindă** și **M. Șubă**. În caz de egalitate, **M. Ghindă** — beneficiind de un punctaj S.B. superior — va intra în posesia titlului.

ÎN „CUPA C.S.O. SINAIA" LA BOB

SINAIA, 28 (prin telefon). În răstimpul scurt care a trecut de la darea în folosință a pîrtiei de bob din localitate, toboganul de gheață a fost folosit zilnic, de dimineață pînă seara tîrziu, sportivii făcînd vizibile eforturi pentru a se pune la punct cu antrenamentele. Pe această linie s-a înscris și concursul de bob 2 persoane organizat, miercuri dimineață, de C.S.O. Sinaia, competiția avînd caracterul unei ultime repetiții pentru reprezentanții noștri la campionatele europene de tineret de la Saint-Moritz. Așa cum era de așteptat, primele două locuri în clasamentul acestei întreceri au fost ocupate de sportivii din lotul național: **I. Batista — Gh. Adam** și **D. Degan — Gh. Peptea**. De remarcat că și alți concurenți au obținut timpi buni (pe 1 500 m); așa de pildă, echipajul **A. Pandrea — V. Florea** (Voința Sinaia) a coborît foarte constant, obținînd pe manșă 1:07,503 și 1:07,395.

Clasament: **1. I. Batista — Gh. Adam** (Lot tineret) 2:13,408; **2. D. Degan — Gh. Peptea** (Lot tineret) 2:14,552; **3. A. Pandrea — V. Florea** (Voința I) 2:14,868; **4. V. Bîtu — C. Petraru** (C.S.O.) 2:16,065; **5. C. Iancu — N. Alecu** (Polana Cîmpina) 2:16,918; **6. C. Vulpe — T. Lovin** (Bucegi) 2:17,211. **(Gh. ȘTEFĂNESCU).**

ACTUALITATEA LA VOLEI

● Faza a doua a campionatului feminin al primei divizii de volei — turneele pe grupe valorice — începe la finele acestei săptămîni. Primele turnee au loc vineri, sîmbătă și duminică la **Bacău** (locurile 1—4), **Iași** (locurile 5—8) și **București** (locurile 9—12). La turneul fruntașelor participă echipele : **Dinamo București, Farul Constanța, C.S.U. Galați** și **Știința Bacău** ; la cel pentru locurile 5—8 : **Penicilina Iași, Flacăra roșie București, Maratex Baia Mare** și **Rapid București**, iar la cel pentru locurile 9—12 formațiile universitare din București, Craiova și Cluj-Napoca și Chimpex Constanța.

● **Formațiile feminine Dinamo** și **Farul** vor lua parte, între 3 și 7 februarie, la un turneu internațional, la Berlin.

● **Clasamentele seriilor Diviziei „A" masculine înaintea ultimei etape :**

Seria I

1. DINAMO	9	9	0	27: 3	18
2. Univ. Craiova	9	5	4	20:14	14
3. Tractorul Bv.	9	5	4	16:14	14
4. Delta Tulcea	9	3	6	13:21	12
5. Calculatorul Buc.	9	3	6	10:20	12
6. Rapid București	9	2	7	9:23	11

Seria a II-a

1. STEAUA	9	9	0	27: 4	18
2. Explorări B.M.	9	6	3	22:14	15
3. „Poli" Timișoara	9	5	4	17:17	14
4. Silvania Șimleu	9	4	5	14:16	13
5. C.S.U. Galați	9	3	6	13:21	12
6. Viitorul Bacău	9	0	9	6:27	9

● Comisia de competiții a hotărît omologarea rezultatului de pe teren în partida Rapid — Delta Tulcea, contestat de bucureșteni.

● **Azi, la Bacău** (ora 11), este programat jocul dintre Viitorul și Silvania Șimleu Silvaniei contînd pentru ultima etapă a întrecerii din serii.

IMPORTANTE ÎNTRECERI LA LUPTE GRECO-ROMANE

Începînd de mîine, timp de trei zile, Sala sporturilor din Brașov va fi gazda primei etape din cadrul **concursului republican de lupte greco-romane (seniori) pe categorii de greutate**. Conform prevederilor regulamentului, la aceste întreceri au dreptul să participe luptători clasați pe primele 3 locuri la ediția de anul trecut a campionatelor individuale (cei care n-au depășit vîrsta de 27 ani), sportivii clasați pe locurile 4—6 la aceeași competiție (limită de vîrstă 25 de ani), juniorii mari clasați pe primele 6 locuri în anul 1980, ca și luptătorii situați în primele 6 locuri la campionatele internaționale de anul trecut.

A ÎNCEPUT DIVIZIA „B" DE HOCHEI

SF. GHEORGHE, 28 (prin telefon). — Pe noul patinoar artificial din localitate s-au disputat primele jocuri din cadrul tururilor I și II ale campionatului Diviziei „B" de hochei, la care iau parte patru echipe. Iată primele rezultate:

C.S.Ș. Odorheiu Secuiesc — C.S.Ș. Liceul Miercurea Ciuc 12—5 (4—2, 5—1, 3—2), prin punctele înscrise de Moldovan 4, Tarcsi 3, Szallai 3, Török 2, respectiv Columban 2, Csiszer 2, Garai.

C.S.M. Suceava — Unirea Tg. Secuiesc 3—2 (0—0, 3—1, 0—1); autorii golurilor: Roșu, Anca, Paraschiv, respectiv Budai 2.

C.S.Ș. Odorheiu Secuiesc — C.S.M. Suceava 12—3 (3—2, 1—1, 8—0); autorii golurilor: Moldovan 6, Tarcsi 2, Szallai 2, Vereș, Malnasi, respectiv Ioniță, Paraschiv și Ionescu.

C.S.Ș. Liceul Miercurea Ciuc — Unirea Tg. Secuiesc 3—2 (2—1, 1—1, 0—0), prin punctele înscrise de: Tamas, Laszlo, Kacso, respectiv Baka 2.

Gh. BRIOTĂ — coresp.

Fotbal

Divizionarele „A" pregătesc returul

SPORT CLUB BACĂU SE MATURIZEAZĂ ȘI ÎNTINEREȘTE ÎN ACELAȘI TIMP

De vreo zece ani încoace, Sport-Club Bacău a pregătit, cu regularitate aproape, returul campionatului la Slănic Moldova. Au pledat pentru o astfel de opțiune, nu atît apropierea de casă, cît mai ales condițiile bune de climă, cazare și, bineînțeles, de antrenament asigurate în această iarnă, cu un plus de solicitudine, de directorul stațiunii, **Mihai Ghibilic**. La Slănic Moldova, Sport-Club a muncit, și de astă dată, bine, chiar foarte bine, într-un regim de activitate dirijată pe parcursul a 10 ore zilnic, timp în care s-au inclus, în afara antrenamentelor duble, odihna activă și refacerea organismului după efort. **„Pentru mine, spunea antrenorul emerit Angelo Niculescu, modul în care au răspuns actualii mei elevi solicitărilor unui program deosebit de greu — considerat astfel în raport de densitate și conținut — a însemnat o mare și plăcută surpriză. Și nu exagerez cu nimic afirmînd că aici, la Sport-Club, am întîlnit o atît de mare dăruire în pregătire, pe care nu am mai înregistrat-o la nici unul din loturile cu care am mai lucrat pînă acum".** O asemenea apreciere făcută de un tehnician recunoscut pentru sobrietatea și realismul său — departe de a constitui o formulă de complezență — capătă un plus de autenticitate atunci cînd și antrenorul zonal **Virgil Rizea**, ca observator neutru și competent, exprima un punct de vedere identic.

Sigur că tot ce s-a acumulat, cu migală, în zilele pregătirii la munte trebuie și confirmat, prin rezultate, în campionat și Cupă. Jucătorii băcăuani știu acest lucru și optimismul pe care îl manifestă azi (ei speră să nu coboare sub actualul loc 6 din clasament și să depășească „sferturile" Cupei României), este firesc. De fapt, el reprezintă atitudinea unui colectiv conștient de potențialul său, a unei echipe, pînă mai ieri fără experiență, care, cu timpul, s-a maturizat. O echipă în cadrul căreia „mînjii" de acum cîțiva ani, **Șoșu, Cărpuci, Chitaru, Lunca, Vamanu, Botez, Elisei, Andrieș, I. Solomon, C. Solomon, Antohi, Mîndrilă, Panaite**, cu toții formați la școala fotbalului băcăuan, au devenit azi veritabili „bidivii", capabili să forțeze urcușul pe treptele cele mai înalte ale performanței. Maturizîndu-se, Sport-Club n-a renunțat, însă, la ceea ce a caracterizat-o și i-a dat vigoare ani de-a rîndul: la **tinerețe**. Așa se face că în lot au fost promovați, în ultima vreme, unii chiar titularizați, în formația de bază, o serie de jucători, tot din „grădina" proprie, ca **Viscreanu, Artenie, Ghioane, Movilă, Fișic, Arvinte, Iancu, Gh. Popa, C. Dumitrescu** și **Borcea**. **„În aceste condiții, spunea antrenorul N. Vătafu, media de vîrstă a efectivului primei echipe este, în prezent, de 22 de ani și 9 luni, aceasta indicînd, cu siguranță, colectivul cel mai tînăr din Divizia «A»".**

Maturitate și tinerețe. Iată o formulă cu iz de paradox, care la Sport-Club tinde să se concretizeze într-o fericită și rodnică simbioză, la realizarea căreia o importantă contribuție pot aduce, desigur, priceperea și eforturile pe plan organizatoric ale președintelui clubului, **prof. C. Costinescu**, tactul pedagogic și experiența antrenorului **A. Niculescu**, devotamentul și sîrguința „secundului" **N. Vătafu**. În această idee, demn de reținut este și faptul că în asprele zile ale „perioadei Slănic", preocupările vizînd instruirea s-au împletit armonios cu munca de educație. Să menționăm, într-un asemenea context, două din acțiunile cultural-educative, care s-au bucurat de o mare adeziune din partea jucătorilor: vizitarea salinei de la Tg. Ocna și organizarea unui concurs „cine știe cîștigă", în regia antrenorului Petre Gavrilescu, pe teme din fotbalul românesc și internațional, concurs cîștigat de echipa compusă din **Ursachi — Moldovan — Fișic — Antohi**. Pe de altă parte, merită a fi consemnată și grija pentru rezolvarea unor probleme de lot cu care se confruntă, din motive obiective, Sport-Club în momentul de față. Este vorba de acutizarea crizei de portari, intervenită în urma accidentării, în toamnă, a lui **Mangeac** (dublă fractură, tibie-peroneu) și îmbolnăvirea de hepatită a lui **Mîndrilă**. **Rămasă doar cu Ursachi apt de joc, conducerea clubului a apelat la serviciile experimentatului Iorgulescu**, transferat de la U.T.A. **„Să ieșim, deocamdată, cu bine din acest retur, spunea prof. C. Costinescu, pentru că de la vară vom avea șase portari. Adică pe lîngă cei doi de acum, vom conta și pe Mîndrilă și Mangeac în curs de refacere; lor li se vor adăuga Popa, în prezent la lotul național de juniori, și Arvinte, titularul echipei de speranțe. Și sigur că atunci va apăra cel mai bun".**

Așa stînd lucrurile, efectivul cu care antrenorii **A. Niculescu** și **N. Vătafu** intenționează să dea „asaltul de primăvară" este următorul: **Ursachi** și **Iorgulescu** — portari; **Andrieș, Lunca, Cărpuci, Elisei, C. Solomon, Viscreanu, Artenie, Dumitrescu, Borcea** — fundași; **Ghioane, Panaite, Vamanu, Șoșu, Moldovan, Movilă, I. Solomon** — mijlocași; **Chitaru, Botez, Antohi, Fișic, Iancu, Șoiman**, — înaintași. Medici: **D. Rusu** și **C. Soroceanu**: masor: **S. Iacob.**

Mihai IONESCU

La Sîngeorz-Băi

JUNIORII SPRINTEAZĂ CU GÎNDUL CALIFICĂRII LA CAMPIONATUL EUROPEAN...

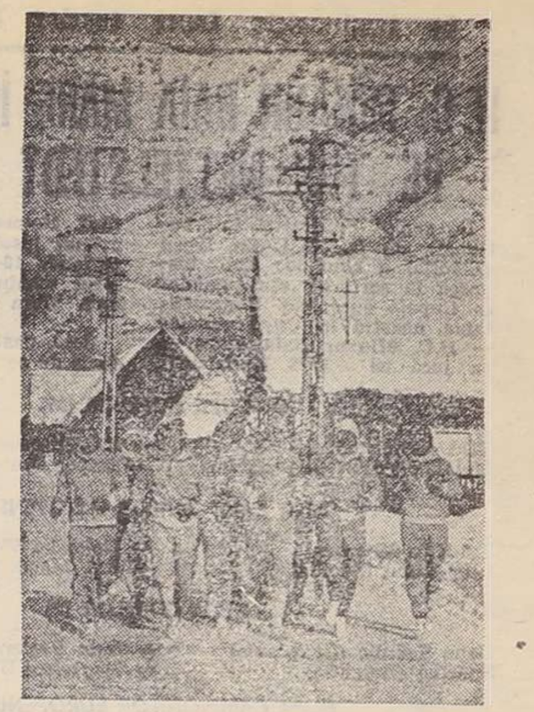

Sosire compactă a primului grup de juniori, după parcurgerea distanței de 1 000 de metri

De mai bine de o săptămînă, un lot de 20 de flăcăi (unora dintre ei abia le-a mijit mustața) a poposit în stațiunea balneară Sîngeorz ; dar nu pentru odihnă sau tratament, ci pentru o pregătire intensă, așa cum pretinde fotbalul de mare performanță. Acești tineri nu sînt alții decît cei mai buni juniori ai țării (antrenori **Mircea Rădulescu** și **Costică Toma**), angajați, în această primăvară, în dubla întîlnire de calificare cu formația similară a Ungariei (25 martie, în deplasare, și 8 aprilie la Hunedoara) pentru campionatul european I (fostul Turneu U.E.F.A.), programat în R. F. Germania. Cu gîndul la aceste două confruntări importante și cu dorința arzătoare de succes, **Gîrjoabă, Popa, M. Badea, Negoiță, Curtean, Udrică, C. Badea, Mușteței, Klotza, Vuia, Czika, Hambaraș, Stoica, Roman, Balint, Tăbăcaru, Dușmanu, Preda, Niculcioiu** și **Sertov** sînt prezenți zilnic (dimineața și după-amiaza) la startul unor antrenamente complexe și solicitante. Nu s-a prezentat la acest stagiu **Lasconi** (de la Minerul Lupeni).

Stagiul pregătitor de la Sîngeorz-Băi, la care juniorii răspund cu promptitudine solicitărilor antrenorilor, urmărește : ● **pe plan fizic — creșterea capacității de efort a jucătorilor** (forță-rezistență) ● **pe plan tehnic (plecînd de la condițiile existente în stațiune) — îmbunătățirea tehnicii individuale** ● **pe plan moral-psihologic — realizarea spiritului de echipă și creșterea responsabilității individuale.** La toate acestea, după cum ne-a informat antrenorul **Mircea Rădulescu**, se adaugă orele de pregătire profesională, discuții analitice privind evoluția în cursul ultimului turneu, întrebări și răspunsuri, pe tema regulamentului de joc, momente recreative, cum ar fi învățarea unor cîntece proprii tinereții etc. Deci, lotul național de juniori parcurge pe plaiurile bistrițene un program dens și variat, condițiile excelente de pregătire, oferindu-i șansa unei dorite și posibile calificări în faza finală a campionatului european de juniori I.

Al doilea stagiu de pregătire a celor mai tineri tricolori este prevăzut să se desfășoare la Timișoara (1—12 februarie), unde se are în vedere perfectarea a patru jocuri de verificare, urmate de primele examene internaționale amicale ale anului : **dubla confruntare cu echipa similară a Turciei** (17—19 februarie, în deplasare) **și partida cu Bulgaria** (4 sau 11 martie, la București).

Stelian TRANDAFIRESCU

„Returul" se pregătește nu numai pe teren

CUM EVITĂM CARTONAȘELE GALBENE ?

Nu de puține ori s-a putut constata că la unele încălcări ale regulamentului de joc fotbaliștii nu au primit cuvenitul cartonaș galben (de avertisment), în timp ce ,în alte cazuri, arbitrii au recurs la cartonașul galben fără temeiul regulamentar, doar pentru a-și impune autoritatea sau a-și face misiunea mai ușoară. De aceea sînt binevenite **precizările F.R.F. cu privire la infracțiunile pasibile de a fi penalizate cu cartonașul galben**, aceste precizări trebuind să fie cunoscute de toți cei care se întîlnesc pe un stadion de fotbal : jucători, conducători de cluburi, asociații și secții de fotbal, antrenori, spectatori și — de ce n-am spune-o ? — de toți arbitrii, mai mari sau mai mici.

Jucătorul și spectatorii nu trebuie să se mire, de pildă, dacă arbitrul va arăta cartonașul galben unui fotbalist atunci cînd acesta derutează adversarul care vrea să intercepteze mingea strigîndu-i „LAS-O". De asemenea, jucătorul care simulează că a fost lovit sau faultat, nu numai că nu primește lovitura liberă scontată prin simularea sa, dar el va fi avertizat, adică i se arată cartonașul galben pentru acest gest nesportiv. Dar, pentru ca asemenea cazuri, și multe altele, cuprinse în precizările trimise de F.R.F. comisiilor județene de fotbal, să fie cunoscute de TOATĂ LUMEA, este necesar să ajungă la urechile celor interesați. **Și asta nu se poate face decît organizînd ședințe speciale cu jucătorii, antrenorii, membrii secțiilor de fotbal, iar în zilele de meciuri să fie folosite stațiile de amplificare pentru ca și publicul să se apropie cît mai mult de regulamentul de joc, să-l cunoască mai bine.** Rezultatele ce se vor obține sînt lesne de înțeles : se va crea un climat mai bun pe teren și în tribune, spectacolul fotbalistic nu va avea decît de cîștigat.

Problema cartonașelor galbene nu trebuie privită cu ușurință, ele avînd o importanță mult mai mare decît s-ar părea la prima vedere. Să nu se uite că nu există un al doilea cartonaș galben arătat aceluiași jucător în cursul meciului. O a doua infracțiune care ar trebui sancționată cu cartonaș galben atrage după sine schimbarea culorii cartonașului, din galben în roșu, din avertisment în eliminarea de pe teren, la aceasta adăugîndu-se sancțiunile ulterioare dictate de comisia de disciplină. Astfel, un jucător eliminat pentru dezaprobarea deciziilor arbitrului prin cuvinte sau gesturi, poate fi suspendat, potrivit art. 168 din Regulamentul de organizare a activității fotbalistice, de la 1 la 3 etape !

Chiar cînd simpla acumulare de cartonașe galbene în mai multe meciuri aduce, după cum se știe, prejudicii jucătorului respectiv și echipei sale, întrucît pentru două cartonașe galbene este suspendat pe o etapă, pentru patru cartonașe — pe două etape și așa mai departe, în mod progresiv. Concluzia se impune de la sine : **prin comportarea lor în teren jucătorii trebuie să evite aceste cartonașe galbene deloc inofensive.**

Jack BERARIU
Pompiliu VINTILĂ

Cinci minute cu antrenorul Petre Gavrilă

C. S. TÎRGOVIȘTE SAU PETROLUL ? VA CÎȘTIGA ECHIPA CU MORALUL MAI BUN

Antrenorul *Petre Gavrilă* face parte din așa-zisa „generație de schimb" a tehnicienilor din fotbalul nostru. Buna sa pregătire profesională și calitățile sale de pedagog l-au impus, în ultimul timp, pe planul activității de performanță și-i oferă premisele unei depline afirmări în perspectivă. De trei ani la cîrma divizionarei „B" Rulmentul Alexandria, P. Gavrilă a reușit să-i asigure acesteia o poziție stabilă în eșalonul secund și, mai mult chiar, să o mențină, cu regularitate, în grupul protagonistelor întrecerii din seria a doua. Dealtfel, într-un clasament neoficial, întocmit pe baza rezultatelor directe dintre primele patru echipe, Rulmentul conduce cu autoritate, datorită victoriilor obținute în fața lui C.S. Tîrgoviște (singura înfrîngere a liderului, în toamna trecută !) și a Petrolului, precum și egalului realizat, la București, cu Rapid. Acesta ar fi și motivul principal pentru care i-am solicitat antrenorului P. Gavrilă părerea în legătură cu șansele candidatelor la promovare, din cadrul celei de a doua serii.

— Cred că lupta se va da, pînă la capăt, între C.S. Tîrgoviște, deocamdată cu prima șansă, și Petrolul, care vine puternic din urmă. C.S. Tîrgoviște are de partea sa un plus de experiență, în timp ce Petrolul joacă mai bine tactic. C.S. Tîrgoviște are în componență mai multe individualități ; Petrolul, în schimb, este din ce în ce mai mult o echipă. C.S. Tîrgoviște mai păstrează încă ceva din aerul unei formații de prima divizie ; Petrolul — la rîndul său — tînjește de trei ani după locul pierdut în plutonul primelor 18 echipe ale țării. Cine va cîștiga ? Cred că echipa care va rezista mai bine pe plan moral.

— Excluzi, deci, din calcul pe Rapid și pe... Rulmentul ?

— Rapid nu are, după mine, șanse reale în acest campionat. Cît privește formația pe care o antrenez — și în cadrul căreia s-au format cîteva valori ale fotbalului nostru ca Voicilă, fost component al lotului reprezentativ, Pană, acum la F.C. Argeș, Tiță, transferat la Rapid și Iagăru, în prezent în lotul de juniori pentru campionatul mondial din Australia — consider că, deocamdată, nu poate emite pretenții la mai mult. Ceea ce nu ne împiedică însă să dorim și să sperăm mai mult. Pregătindu-ne bine și jucînd, în retur, cu un plus de aplomb, pentru a ne depăși propria condiție, aceasta echivalînd cu un loc pe podiumul întrecerii.

I. MIHAIL

LOTO-PRONOSPORT INFORMEAZĂ

NUMERELE EXTRASE LA TRAGEREA PRONOEXPRES DIN 28 IANUARIE 1981

EXTRAGEREA I : 10 43 14 30 27 40. EXTRAGEREA a II-a : 29 44 6 3 28 33. Fond total de cîștiguri : 1.713.178 lei, din care 500.000 lei, report la categoria 1.

CÎȘTIGURILE TRAGERII SPECIALE LOTO DIN 18 IANUARIE 1981

FAZA I : **Cat. 1 :** 2 variante 100% autoturism Dacia 1 300 ; **cat. 2 :** 4,50 a 15.833 lei ; **cat. 3 :** 12 a 5.937 lei ; **cat. 4 :** 41,75 a 1.707 lei ; **cat. 5 :** 160,50 a 444 lei; **cat. 6 :** 232,50 a 306 lei ; **cat. X :** 1.518,75 a 100 lei. Report categoria 1 : 432.655 lei.

FAZA A II-a : **Cat. H :** 3 variante 100% a 10.000 lei sau la alegere o excursie de 2 locuri în R.P. Bulgaria sau R.S. Cehoslovacă și diferența în numerar și 9 variante 25% a 2.500 lei ; **cat. I :** 1 variantă 100% a 5.000 lei sau la alegere o excursie de 1 loc în R.P. Bulgaria sau R.S. Cehoslovacă și diferența în numerar și 9 variante 25% a 1.250 lei ; **cat. J :** 41,25 a 1 000 lei ; **cat. K :** 120,50 a 500 lei ; **cat. L :** 564,25 a 100 lei.

FAZA A III-a : **Cat. M :** 2 variante 25% a 17.500 lei ; **cat. N :** 4 variante 100% a 25.457 lei sau la alegere o excursie de 2 locuri în R.P. Bulgaria sau R.S. Cehoslovacă și diferența în numerar și 23 variante 25% a 6.364 lei ; **cat. O :** 3 variante 100% a 24.215 lei sau la alegere a excursie de 1 loc în R.P. Bulgaria sau R.S Cehoslovacă și diferența în numerar și 29 variante 25% a 6.054 lei ; **cat. P :** 103,25 a 2.293 lei ; **cat. R :** 254,50 a 975 lei ; **cat. S :** 378,25 a 300 lei ; **cat. T :** 1.394,75 a 200 lei ; **cat. U :** 4.121,75 a 100 lei.

Autoturismele Dacia 1 300, de la Faza I, categoria I, au fost obținute de SIMION VIRGIL și DUNA FLOREA din București.

MÎINE PUTEȚI CÎȘTIGA...

Numai astăzi se mai pot procura bilete cu numerele preferate pentru tragerea **Loto** de mîine, 30 ianuarie 1981.

ȘTIRI... ȘTIRI... ȘTIRI... ȘTIRI... ȘTIRI... ȘTIRI...

● **STEAUA PLEACĂ MÎINE ÎN BULGARIA.** Echipa **Steaua** București pleacă în cursul zilei de mîine, în Bulgaria pentru a participa la un turneu care se va desfășura în localitatea Petrik. Fotbaliștii noștri vor juca, la 2 și 4 februarie, cu două formații din prima divizie a campionatului bulgar, **Pirin** și **Marek**, iar la 6 februarie cu selecționata secundă a Uniunii Sovietice.

● **DINAMO BUCUREȘTI JOACĂ LA FERRARA ȘI PISA.** Astăzi, **Dinamo** pleacă spre Italia, în vederea unui turneu de pregătire care va cuprinde patru meciuri. În primele două partide, bucureștenii vor juca la Ferrara (la 31 ianuarie), cu **Spal** și la **Pisa** (1 februarie) cu formația locală cu același nume. În continuarea turneului, dinamoviștii vor mai susține două meciuri cu adversari încă nedesemnați. La întoarcere, este posibil ca Dinamo să participe la un turneu de două jocuri în Iugoslavia.

● **TURNEU INTERNAȚIONAL LA CLUJ-NAPOCA.** În organizarea clubului Universitatea, în perioada 4—8 februarie, va avea loc la Cluj-Napoca un turneu internațional la care au fost invitate și două echipe de peste hotare : **Slovan Bratislava** și **Carl Zeiss Jena.** La turneu vor mai participa formațiile locale **Universitatea** și **C.F.R.** Toate întîlnirile se vor disputa pe Stadionul Municipal, după următorul program : la 4.II : **„U" Cluj-Napoca — Slovan Bratislava ;** la 5.II : **C.F.R. Cluj-Napoca — Carl Zeiss Jena ;** la 6.II : **Slovan Bratislava — Carl Zeiss Jena** și **C.F.R. Cluj-Napoca — „U" Cluj-Napoca ;** la 8.II : **C.F.R. Cluj-Napoca — Slovan Bratislava** și **„U" Cluj-Napoca — Carl Zeiss Jena.**

● **POLITEHNICA TIMIȘOARA — CORVINUL HUNEDOARA 1—1 (0—0).** Meciul s-a disputat pe un teren acoperit cu zăpadă, în prezența a peste 3 000 de spectatori. Golurile au fost marcate de : **Anghel** (min. 16) și Nicșa (min. 75). **(C. CREȚU**-coresp.).